



**PROCESO GESTIÓN DEL TALENTO HUMANO**  
**FORMATO ESTUDIO PREVIO**

**PARA DETERMINAR LA CONVENIENCIA Y OPORTUNIDAD PARA CONTRATOS DE  
PRESTACIÓN DE SERVICIOS PROFESIONALES Y/O DE APOYO A LA GESTIÓN**

|                                 |   |
|---------------------------------|---|
| <b>OBJETO:</b>                  | <i>Impartir formación profesional en los diversos programas de formación titulada y/o complementaria del programa de articulación con la media, del centro de comercio y servicios</i>  |
| <b>EDUCACIÓN Y/O FORMACIÓN</b>  | <i>La educación y/o formación por parte de las personas naturales a contratar, se encuentran determinada en el documento anexo al presente proceso.</i>   |
| <b>EXPERIENCIA RELACIONADA:</b> | <i>La experiencia relacionada por parte de las personas naturales a contratar, se encuentran determinada en el documento anexo al presente proceso.</i>   |
| <b>VALOR Y FORMA DE PAGO:</b>   | <i>Se fija como valor total para los (109) contratos la suma de \$3.499.800.011 Esta suma será pagada por el SENA al contratista de la siguiente manera: Por mensualidades tal y como se discrimina en en el documento anexo al presente proceso, proporcionalmente por el número de días del primer y último mes del contrato.</i> |
| <b>PLAZO:</b>                   | <i>El plazo de ejecución en meses y días aparece discriminado en el documento anexo al presente proceso, contados a partir del perfeccionamiento del contrato, sin exceder del 31 de diciembre de 2023.</i>   |
| <b>LUGAR DE EJECUCIÓN:</b>      | <i>Barranquilla</i>   |
| <b>SUPERVISOR:</b>              | <i>La supervisión del contrato estará a cargo de Gabis de Jesus Amaya Torres, coordinador académico programas especiales, o quien designe el ordenador del pago o director de área o jefe de oficina.</i>   |
| <b>ORDENADOR DEL PAGO:</b>      | <i>Elizabeth Tuberquia Vanegas, subdirectora Centro comercio y servicios SENA regional Atlántico</i>  |

De conformidad con lo establecido en los numerales 7 y 12 del artículo 25 de la Ley 80 de 1993 y el artículo 20 del Decreto 1510 de 2013 Decreto compilado por el artículo 2.2.1.1.2.1.1 del Decreto 1082 de 2015, así como lo dispuesto en el literal h) del numeral 4 del artículo 2 de la Ley 1150 de 2007, en concordancia con el artículo 2.2.1.2.1.4.9 del Decreto 1082 de 2015, artículo 2.8.4.4.5 y subsiguientes del Decreto 1068 de 2015 y artículo 3º del Decreto 371 de 2021, el Centro de comercio y servicios de la regional Atlántico del SENA, requiere contratar los servicios personales para atender la necesidad que a continuación se describe:

**1. Justificación de la necesidad de la contratación:**

El Servicio Nacional de Aprendizaje –SENA- como establecimiento público ofrece formación gratuita a millones de colombianos que se benefician con programas técnicos, tecnológicos y complementarios que, enfocados en el desarrollo económico, tecnológico y social del país, entran a engrosar las actividades productivas de las empresas y de la industria, para obtener mejor competitividad y producción con los mercados globalizados.



La Entidad cuenta con la facultad del Gobierno Nacional y el Ministerio del Trabajo para realizar inversiones en infraestructura y contratación de personal, necesarias para optimizar el desarrollo social y técnico de los trabajadores, a través de formación profesional integral que permita aportar y dar cumplimiento a las metas del Gobierno Nacional por medio de la atención a los requerimientos específicos de talento humano en las empresas y la vinculación de los aprendices al mercado laboral, como empleado y con oportunidades para el desarrollo empresarial, social y tecnológico.

Del mismo modo, el artículo número cuatro de la Ley 119 de 1994, consagra las funciones del SENA, tales como:

- 1. Organizar desarrollar, administrar y ejecutar programas de formación profesional integral, en coordinación y en función de las necesidades sociales y del sector productivo.*
- 2. Velar porque en los contenidos de los programas de formación profesional se mantenga la unidad técnica.*
- 3. Adelantar programas de formación tecnológica y técnica profesional, en los términos previstos en las disposiciones legales respectivas*

En este sentido, el SENA contempla dentro de su objeto misional, impartir formación para la incorporación de las personas en los diferentes sectores productivos, aportando a la empleabilidad del país.

Es por ello que desde el Centro de Comercio y Servicios, como en todos los Centros de formación a nivel general del Servicio Nacional de Aprendizaje SENA, tienen dentro de su labor misional programar instructores para impartir formación titulada, virtual y complementaria en los diferentes programas que tenga el referido centro de formación; de ahí nace la gestión regional de los subdirectores y la gestión misional y educativa que se emprende para llevar a cabo las metas concertadas por el equipo primario y por la Dirección de Formación de la Dirección General.

Bajo el entendido que cada Centro de Formación tiene una meta asignada por cumplir con relación a la formación profesional integral y con ello una programación por elaborar, instructores por contratar, metas por gestionar y una población de aprendices por atender para dar cabal cumplimiento a su cadena productiva; se hace necesario, justo y pertinente realizar la contratación de los instructores que se relacionan en el plan de necesidades.

Lo anterior, para dar cumplimiento a la Resolución 1-02623 por la cual se establece el calendario académico y de labores de los Centros de Formación Profesional del SENA para el año 2023, que señala lo siguiente:

| Actividad   | Fechas (incluye sábados)                               |
|---|--|
| Alistamiento de procesos y programas para la Vigencia               | Del 13 al 21 de enero                                  |
| <b>Primer trimestre</b>   | <b>Desde el 23 de enero hasta el 05 de abril</b>       |
| Alistamiento para el segundo trimestre                              | Del 10 al 15 de abril                                  |
| <b>Segundo trimestre</b>  | <b>Desde el 17 de abril hasta el 01 de julio</b>       |
| Alistamiento para el tercer trimestre                               | Del 04 al 08 de julio                                  |
| <b>Tercer trimestre</b>   | <b>Desde el 10 de julio hasta el 22 de septiembre</b>  |
| <b>Semana de confraternidad</b>                                     | <b>Del 10 al 15 de julio</b>                           |
| Alistamiento para el cuarto trimestre                               | Del 23 al 30 de septiembre                             |
| <b>Cuarto trimestre</b>   | <b>Desde el 02 de octubre hasta el 16 de diciembre</b> |
| Balance a la ejecución de los programas de formación de la vigencia | Del 18 al 19 de diciembre de 2023                      |

Fuente: Resolución Calendario Académico 2023



Que considerando las metas de formación asignadas al centro en los niveles de educación superior, técnicos laborales y otros, formación complementaria y bilingüismo de conformidad con lo señalado en el siguiente cuadro:

Tabla 1 Metas de educación superior 2023. CCyS

| TECNOLOGOS (Centros de Formación) - Presencial |                    | TECNOLOGOS - Formación Virtual |                    | TOTAL TECNOLOGOS |                    | TOTAL EDUCACION SUPERIOR |                    |
|--|--------------------|--------------------------------|--------------------|------------------|--------------------|--------------------------|--------------------|
| Metas Cupos                                    | Metas Aprendizices | Metas Cupos                    | Metas Aprendizices | Metas Cupos      | Metas Aprendizices | Metas Cupos              | Metas Aprendizices |
| 8.057  | 8.057              | 3.319                          | 3.319              | 11.376           | 11.376             | 11.376                   | 11.376             |

Tabla 2. Metas Técnicas Laborales y otros CCyS

| OPERARIOS   |                    | AUXILIARES  |                    | TOTAL OTROS (Operarios y Auxiliares) |                    |
|-------------|--------------------|-------------|--------------------|--------------------------------------|--------------------|
| Metas Cupos | Metas Aprendizices | Metas Cupos | Metas Aprendizices | Metas Cupos                          | Metas Aprendizices |
| 185         | 185                | 450         | 450                | 635                                  | 635                |

| TECNICO LABORAL Presencial (Centros de Formación) |                    | TECNICO LABORAL Virtual (Centros de Formación) |                    | TECNICO LABORAL (Articulación con la Educación Media) |                    | TOTAL TECNICO LABORAL |                    | PROFUNDIZACION TECNICA |                    | GRAN TOTAL TECNICO LABORAL Y OTROS |                    |
|---|--------------------|--|--------------------|---|--------------------|-----------------------|--------------------|------------------------|--------------------|------------------------------------|--------------------|
| Metas Cupos                                       | Metas Aprendizices | Metas Cupos                                    | Metas Aprendizices | Metas Cupos   | Metas Aprendizices | Metas Cupos           | Metas Aprendizices | Metas Cupos            | Metas Aprendizices | Metas Cupos                        | Metas Aprendizices |
| 7.300   | 7.300              | 1.050  | 1.050              | 12.643  | 12.643             | 20.993                | 20.993             | 90                     | 90                 | 21.718                             | 21.718             |

Tabla 3 Meta de formación Complementaria CCyS

| FORMACION VIRTUAL COMPLEMENTARIA (Sin Bilingüismo) |                    | PROGRAMA DE BILINGUISMO - Virtual |                    | PROGRAMA DE BILINGUISMO - Presencial |                    | TOTAL PROGRAMA DE BILINGUISMO - Presencial y Virtual |                    | TOTAL FORMACION COMPLEMENTARIA |                    |
|--|--------------------|-----------------------------------|--------------------|--------------------------------------|--------------------|--|--------------------|--------------------------------|--------------------|
| Metas Cupos  | Metas Aprendizices | Metas Cupos                       | Metas Aprendizices | Metas Cupos                          | Metas Aprendizices | Metas Cupos  | Metas Aprendizices | Metas Cupos                    | Metas Aprendizices |
| 65.280   | 52.224             | 40.960                            | 32.768             | 3.000                                | 1.500              | 43.960   | 34.268             | 180.653                        | 140.825            |

Por lo anterior, una vez fueron asignados los recursos por Dirección General se hace necesario adelantar los trámites administrativos necesarios que con lleve a la materialización de la suscripción de los contratos solicitados por las coordinaciones académicas de Logística, Comercialización, Hotelería y Salud, Servicios Administrativos, Articulación con la Media y Poblaciones Especiales.



El Centro de Comercio y Servicios, perteneciente a la Regional Atlántico, debe ofrecer un servicio público de formación profesional integral, atendiendo las necesidades de educación superior por medio de su oferta educativa, alineadas con las necesidades del sector industrial y productivo. En este sentido, la Dirección Nacional de Planeación y Direccionamiento Corporativo, establece una serie de metas donde el centro de manera completa diseña una serie de estrategias teniendo en cuenta aspectos como: capacidad instalada, instructores disponibles para la formación, cupos, entre otros. Lo anterior, para poder cumplir no solo con las cifras establecidas, sino con el objeto misional de la entidad.

Una de las metas más altas que tiene el centro de formación es la titulada, esto es, formación técnica y tecnológica, mediante la cual se imparte conocimiento en el desarrollo de saberes, habilidades y competencias básicas y socio-emocionales en los aprendices que se inscriben a nuestros programas de formación. De esta manera se amplían las posibilidades de construcción de trayectoria de vida de los jóvenes de la ciudad de Barranquilla y el Departamento del Atlántico.

Para la vigencia 2023, se tiene establecida un meta global de 33.094 cupos en formación titulada, de los cuales según reporte P04 a corte del 31 de diciembre del 2022, tiene un total de 16.290 cupos de aprendices activos de las modalidades presencial, a distancia y virtual que pasan del 2022 al 2023 distribuidos en 579 fichas en formación lectiva y productiva. Las formaciones de cada uno de estos grupos se imparten de lunes a viernes y fines de semana. Por lo tanto, se hace indispensable establecer un plan de contratación que permita completar las necesidades de instructores de las diferentes redes de conocimiento requerida para las diversas áreas temáticas y llevar la formación a su culminación según las metas definidas para el centro y conforme al Calendario académico 2023.

En lo que corresponde a las metas presencial y a distancia

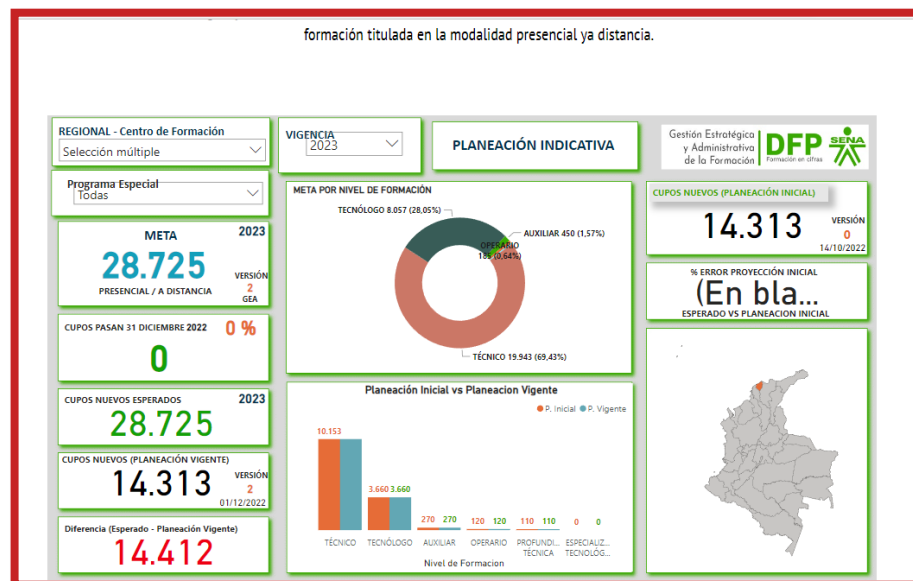

Fuente: (<http://dfp.senaedu.edu.co/inicio/planeacion-indicativa/>). Publicado 11 de enero de 2023

En el anexo de la presente justificación se relacionan las necesidades de contratación de la vigencia 2023 para las cinco coordinaciones académicas del centro de Comercio y Servicios, en donde se describen los perfiles requeridos y cantidades que permitan cumplir los objetivos institucionales de



la Entidad orientados a la formación profesional. Solo de esta manera se podrá dar cumplimiento a la ejecución de las metas asignadas bajo la trimestralización del calendario académico.

A pesar de la provisión de cargos a nivel profesional y asistencial, realizada por concurso de la convocatoria 436 de 2017, esto no fue suficiente para cubrir las necesidades de instructores del centro de acuerdo a las metas trazadas en este 2023.

Es preciso señalar que, el lineamiento impartido por el Departamento Administrativo de la Función Pública - DAFP y la Escuela Superior de Administración Pública – ESAP en la Circular Conjunta No. 100-005 del 29 de diciembre de 2022, en cuanto a que “3. *La contratación directa a través del contrato de prestación de servicios y de apoyo a la gestión deberán tener un término de duración de cuatro (4) meses*”, está basado en el supuesto que las entidades públicas podrán realizar en ese tiempo los estudios técnicos y los trámites para la formalización de las plantas de personal que requieran, de forma que las actividades que realizan los contratistas sean asumidas al cabo de ese tiempo por los nuevos cargos de las plantas de personal, que de preferencia serán temporales. En el caso del SENA, esta entidad sustento ante el Director del Departamento Administrativo de la Función Pública mediante la comunicación No. 01-2-2022-000886 del 30 de diciembre de 2022 las razones técnicas, físicas, presupuestales y financieras por las cuales no es posible que el SENA realice en las condiciones señaladas en la Circular 100-005 de 2022 los estudios técnicos y de cargas de trabajo para tramitar la ampliación de la planta de personal que formalice en ese plazo los más de 32.000 contratos de prestación de servicios personales que suscribe el SENA cada año para poder cumplir las metas institucionales y prestar sus servicios en todo el territorio nacional.

El SENA ya viene tramitando ante las entidades competentes del Gobierno Nacional la ampliación de la planta de personal permanente con 1.152 cargos, desde septiembre de 2021, sin que hasta la fecha (más de un año después), se haya expedido el correspondiente decreto por dudas en el costeo de los cargos, que subsisten a la fecha.

Las necesidades de personal del SENA no se enmarcan en las 4 causales establecidas actualmente por el artículo 21 de la Ley 909 de 2004 para crear empleos de carácter temporal, y estamos adelantando los trámites para pasar los 800 cargos de la planta temporal a la planta permanente.

A la fecha el SENA no tiene presupuesto en el 2023 para realizar estudios técnicos y de cargas de trabajo, ni para asumir costos de nómina superiores a los 1.152 cargos que están en trámite de creación.

Los ciclos formativos y la continua prestación de nuestros servicios misionales hacen improcedente la suscripción de nuestros contratos de prestación de servicios por 4 meses; el SENA está en la obligación legal de garantizar la continuidad de sus procesos de formación y de educación superior, durante todo el tiempo del programa, lo cual implica la necesidad de contar con los instructores necesarios durante todo el proceso formativo. Esto implica que solo cuando se creen cargos y se provean, es posible suprimir contratos. Lo mismo sucede con los demás servicios que presta la entidad, en los cuales la continuidad es fundamental.

La suscripción de los contratos de prestación de servicios personales en el SENA por cuatro (4) meses conllevaría a una grave afectación en la prestación de los servicios institucionales, tal como lo advirtió la Procuradora Delegada para Asuntos del Trabajo y la Seguridad Social en su Circular No. 001 del 6 de enero de 2023, en la cual expresó “7- *Por lo anterior, esta Procuraduría Delegada hace una observación sobre el plazo de cuatro (4) meses que está estipulado en el punto 3 de la*



*Circular Conjunta N° 100 – 005 de 2022, para la duración de los contratos de prestación de servicios y de apoyo a la gestión; pues se considera que, dados los múltiples trámites y las diversas instancias que se deben agotar para lograr ajustar las plantas de personal de las entidades del Estado, es insuficiente y se corre el riesgo de dejar a muchas entidades públicas sin el personal necesario e idóneo para atender la demanda de los servicios que prestan a la ciudadanía; **circunstancia que puede generar una parálisis del Estado en todos sus niveles**”.*

La Directiva Presidencial No. 8 de 2022, por la cual se emiten “Directrices de Austeridad hacia un Gasto Público Eficiente” señala en su numeral 1.1. que “Las entidades públicas solo podrán celebrar contratos de prestación de servicios de apoyo a la gestión cuando estos sean estrictamente necesarios por el **volumen de trabajo** que tenga a su cargo su personal de planta, o por la necesidad de **conocimientos especializados**”.

Colombia Compra Eficiente y el Departamento Administrativo de la Función Pública expresaron en la Circular Conjunta No. 01 del 5 de enero de 2023 que “De conformidad con lo establecido en la Directiva Presidencial No. 08 del 17 de septiembre de 2022, las Entidades Estatales de la Rama Ejecutiva del orden nacional solo pueden justificar la celebración de contratos de prestación de servicios de apoyo a la gestión por: **i) la carga de trabajo de su personal de planta o ii) la necesidad de conocimientos técnicos especializados, no profesionales, para la realización de actividades operativas, logísticas o asistenciales**”.

El Ministerio de Trabajo indicó en su Circular Externa del 6 de enero de 2023, que “De conformidad con lo anterior, se entiende que podrán celebrarse contratos por el término de cuatro (4) meses siguiendo las reglas establecidas en las circulares conjuntas No 100-0005-2022 y 001- 2023 aquellos contratos que la entidad identifique que puedan hacer curso al proceso de transición a cargo temporal de planta. // Las excepciones establecidas para suscribir contratos de prestación de servicios por un término superior a cuatro (4) meses, se resumen así: 1. Experiencia o conocimiento especializado. // Estabilidad ocupacional reforzada por estado de gestación, licencia de paternidad o maternidad, limitaciones de salud, entre otros. // Contratos de prestación de servicios celebrados con personas jurídicas y aquellos que impliquen actividades no vinculadas a funciones permanentes financiados con recursos de proyectos de inversión.”, así mismo indicó: “(...) en el evento de requerirse la aplicación de una de las excepciones previamente señaladas, será necesario indicar en los estudios previos, los motivos por los cuales resulta necesarios y conveniente satisfacer la necesidad a través de un contrato de prestación de servicios de apoyo a la gestión, en lugar de la creación de un empleo de la planta temporal.”

Por lo anterior, y teniendo en cuenta que el SENA se encuentra en este momento en imposibilidad física, técnica, presupuestal y financiera de ampliar su planta de personal en el 2023 en un número de cargos superior a los 1.152 que se encuentran en trámite en las entidades del Gobierno Nacional, y ante la necesidad de garantizar la adecuada prestación de sus servicios, la mejor opción legal con que se cuenta para suplir en este momento la necesidad temporal es mediante la suscripción de un contrato de prestación de servicios con una persona natural, que esté en capacidad de ejecutar el objeto del contrato y que demuestre la idoneidad y la experiencia directamente relacionada, conforme a las especificaciones que se indican posteriormente en este documento.





## **2. Obligaciones.**

### **2.1 Obligaciones Específicas:**

1. Desarrollar actividades de formación profesional en los programas definidos por el centro.
2. Entregar al equipo de sofía plus, la información requerida para la asignación de rol y disponibilidad en el aplicativo.
3. Hacer la evaluación correspondiente a los cursos asignados.
4. Garantizar que se realicen los juicios evaluativos de las competencias y fichas asignadas
5. Implementar los procesos de gestión documental adoptados por la entidad
6. Apoyar en las demás asignadas por el supervisor que permitan el adecuado seguimiento de la etapa lectiva y/o productiva

### **2.2 Obligaciones Especificas Instructor de Seguimiento**

1. Realizar mínimo las tres visitas de seguimiento durante la etapa productiva
2. Validar que todos los aprendices cuenten con los juicios evaluativos de todas las competencias de su etapa lectiva una vez reciba la asignación de la ficha
3. Garantizar el diligenciamiento del formato f023
4. Realizar seguimiento a las bitácoras de acuerdo a los indicadores establecidos en el procedimiento de ejecución de la formación, garantizando una interacción continua entre el aprendiz y el instructor; esta actividad se debe complementar con visitas o comunicación directa que realice el instructor.
5. Realizar la evaluación de la etapa productiva en la plataforma designada por la entidad
6. Entregar los informes y reportes que sean solicitados por el supervisor del contrato y/o coordinador de formación que permita identificar el correcto seguimiento de la etapa productiva
7. Implementar los procesos de gestión documental adoptados por la entidad
8. Apoyar en las demás asignadas por el supervisor que permitan el adecuado seguimiento de la etapa productiva

### **2.3 Obligaciones Especificas Instructor de Apoyo en Diseño Curricular y Registro Calificado**

1. Desarrollar actividades de formación profesional en los programas definidos por el centro.
2. Entregar al equipo de sofía plus, la información requerida para la asignación de rol y disponibilidad en el aplicativo
3. Hacer la evaluación correspondiente a los cursos asignados.
4. Garantizar que se realicen los juicios evaluativos de las competencias y fichas asignadas
5. Implementar los procesos de gestión documental adoptados por la entidad
6. Apoyar en las demás asignadas por el supervisor que permitan el adecuado seguimiento de la etapa lectiva y/o productiva
7. Apoyar en la construcción del diseño y desarrollo curricular que solicite la coordinación académica del programa
8. Apoyar en los procesos de estructuración de documentos para la presentación de registros calificados de programas por parte del centro de formación



## 2.4 Obligaciones generales que deben cumplir los contratistas.

Además de las obligaciones que por su índole y la naturaleza del contrato de Prestación de servicios le son propias, el contratista se obliga para con EL SENA:

En cumplimiento de lo dispuesto en el parágrafo del artículo 23 de la ley 1150 de 2007 y del artículo 6 de la ley 1562 de 2012, el (la) CONTRATISTA deberá acreditar que se encuentra al día en el pago mensual de los aportes al sistema de seguridad social integral (salud, pensión y riesgos laborales) y para la realización de cada pago derivado del mismo; de acuerdo con los lineamientos que emita la Dirección General del SENA en cumplimiento a lo preceptuado en el Decreto 1273 del 23 de julio de 2018. El riesgo Laboral al cual debe afiliarse a la ARL es I.

El contratista debe cumplir con las normas del Sistema General de Riesgos Laborales, en especial, las siguientes:

- a. Procurar el cuidado integral de su salud.
- b. Contar con los elementos de protección personal necesarios para ejecutar la actividad contratada, para lo cual asumirá su costo.
- c. Informar a los contratantes la ocurrencia de incidentes, accidentes de trabajo y enfermedades laborales.
- d. Participar en las actividades de Prevención y Promoción organizadas por los contratantes, los Comités Paritarios en Seguridad y Salud en el Trabajo o Vigías Ocupacionales o la Administradora de Riesgos Laborales.
- e. Cumplir las normas, reglamentos e instrucciones del Sistema de Gestión en Seguridad y Salud en el Trabajo SG-SST.
- f. Informar oportunamente a los contratantes toda novedad derivada del contrato.
- g. Exámenes médicos ocupacionales. En virtud de lo establecido en el parágrafo 3° del artículo 2° de la Ley 1562 de 2012, la entidad o institución contratante deberá establecer las medidas para que los contratistas sean incluidos en sus Sistemas de Vigilancia Epidemiológica, para lo cual podrán tener en cuenta los términos de duración de los respectivos contratos. El costo de los exámenes periódicos será asumido por el contratista.
- h. Vigilar y salvaguardar los bienes que hagan parte del patrimonio del SENA o de otras entidades o de particulares puestos al servicio de la entidad, y que le hayan sido entregados para el desarrollo del objeto del contrato, por lo que son sujetos de control y vigilancia. En consecuencia, deberán dar cuenta sobre la entrega de los bienes al supervisor del contrato respectivo y a los órganos de control fiscal y disciplinario, de ser procedente.

**Nota 1:** Con la suscripción del contrato, el SENA queda autorizado expresamente por el Contratista para verificar sus antecedentes y la información que considere necesaria en los Sistemas de Información correspondientes, con el uso y las condiciones señaladas en las normas vigentes.

**Nota 2:** Los derechos patrimoniales de autor de todos los documentos y desarrollos que produzca o realice el contratista en virtud de la ejecución del presente contrato, serán de propiedad del SENA; Si hay lugar a publicaciones se dará el respectivo reconocimiento de los derechos morales de autor.

**Nota 3:** En caso de requerirse el desplazamiento del contratista para desarrollar actividades directamente relacionadas con objeto del contrato, este será informado por parte del supervisor a fin que se adelanten las gestiones necesarias para facilitar su desplazamiento, bien sea dentro del territorio nacional o fuera de este, de conformidad con lo establecido en la resolución del Sena que para el efecto se encuentre vigente.





### **2.3 Del SENA:**

Además de las obligaciones y estipulaciones señaladas en las Leyes 80 de 1993 y 1150 de 2007, así como las que se deriven del Decreto 1082 de 2015, el SENA se obliga a:

- a. Verificar previo a la suscripción del presente contrato los documentos requeridos para la contratación.
- b. Pagar al CONTRATISTA los honorarios, en la forma estipulada en este contrato.
- c. Prestar la mayor colaboración necesaria al CONTRATISTA para la correcta ejecución del objeto contratado.
- d. Poner a disposición del CONTRATISTA la información y/o documentación que requiera para la cabal ejecución del contrato.

### **3. Identificación del Contrato a Celebrar:**

El contrato a suscribir es de prestación de servicios profesionales y de apoyo a la gestión teniendo en cuenta los artículos 32 – numeral 3 de la Ley 80 de 1993, 2 – literal h) del numeral 4 de la Ley 1150 de 2007 y el artículo 2.2.1.2.1.4.9 del Decreto 1082 de 2015.

De conformidad con las normas mencionadas, este contrato en ningún caso genera relación laboral ni prestaciones sociales, no tiene subordinación y se celebrará por el término estrictamente indispensable.

### **4. Competencias Técnicas y Personales:**

La persona natural deberá ejecutar el objeto del contrato a partir de los conocimientos y experiencia relacionada descritos en el presente estudio previo, además de contar con buenas relaciones interpersonales con clientes internos y/o externos, uso eficaz de las tecnologías de la información y de la comunicación, capacidad de trabajo en equipo y liderazgo. Además, debe contar con las competencias académicas y de experiencia laboral contenidas en el documento anexo que hace parte integral del presente estudio previo.

### **5. Domicilio Contractual:**

El domicilio contractual será la ciudad de Barranquilla.

### **6. Fundamentos jurídicos que soportan la modalidad de selección:**

El objeto que se requiere contratar corresponde a la prestación de servicios personales, que de conformidad con lo establecido por el artículo 32 - numeral 3 de la Ley 80 de 1993 y el literal h) del numeral 4 del artículo 2 de la Ley 1150 de 2007 y el artículo 2.2.1.2.1.4.9 del Decreto 1082 de 2015, se celebrará bajo la modalidad de Contratación Directa.

### **7. Justificación valor del contrato:**

El valor de los honorarios se determina de acuerdo con los criterios de selección objetiva establecidos conforme a la necesidad, al objeto, las obligaciones descritas en este documento, la formación académica y la experiencia exigida para la idónea ejecución del contrato, en concordancia



con el Plan de Acción de la Entidad, el presupuesto asignado a la dependencia, el Plan Anual de Adquisiciones y la tabla de honorarios vigente.

*Se fija como valor total para los (109) contratos la suma de \$3.499.800.011 Esta suma será pagada por el SENA a cada contratista, de conformidad con los valores discriminados en el documento anexo, el cual hace parte integral de este documento.*

Para poder adelantar por parte del SENA los trámites administrativos de pago, el contratista debe acreditar previamente el cumplimiento de los requisitos de pago, tales como la certificación expedida por el supervisor del contrato en la que acredite el cumplimiento a entera satisfacción del objeto y obligaciones del contrato en el respectivo periodo y la cancelación de los aportes a la seguridad social como salud, pensión y riesgos laborales y demás documentos necesarios para el pago.

#### **8. Análisis de riesgos y forma de mitigarlos:**

Una vez analizada la matriz de riesgos anexa a este estudio previo respecto del cumplimiento del contrato a celebrar, y en aras de salvaguardar el interés patrimonial, la Entidad solicitará al futuro contratista constituir una garantía de cumplimiento del contrato.

#### **9. Garantías que debe asumir el contratista:**

El contratista deberá constituir a su costa y a favor del SENA, una garantía de cumplimiento sobre el 10% del valor total del contrato, en los términos señalados en la Sección 3 Subsección 1 del Decreto 1082 de 2015, la cual se mantendrá vigente durante el plazo de ejecución del contrato y cuatro (4) meses más y se ajustará a los límites, existencia y extensión de los siguientes amparos: Cumplimiento del contrato. Este amparo cubre a la entidad estatal de los perjuicios derivados de a) incumplimiento total o parcial del contrato, cuando el incumplimiento es imputable al contratista; b) El incumplimiento tardío o defectuoso del contrato, cuando el incumplimiento es imputable al contratista c) Los daños imputables al contratista por entregas parciales de la obra, cuando el contrato no prevé entregas parciales; y d) El pago del valor de las multas y de la cláusula penal pecuniaria.

#### **10. Supervisión:**

La supervisión del contrato estará a cargo de: *La supervisión del contrato estará a cargo de Gabis de Jesus Amaya Torres, coordinador académico de programas especiales*, o quien designe el Ordenador del Pago o Director de Área o Jefe de Oficina.

En caso de ausencia parcial o total del supervisor, la misma será asumida por quien ocupe el cargo, sin necesidad de documento adicional alguno. Si no se da la situación anterior, el ordenador del pago la subdirectora del Centro de comercio y servicios designará nuevo, para lo cual no se requerirá de modificación contractual y la nueva designación se comunicará a las partes mediante el SECOP II.

**11. Proceso de contratación cobijado por un acuerdo comercial:** SI \_\_\_\_\_ NO  X

**12. Proceso de contratación incluido en el plan de adquisiciones:** SI  X  NO \_\_\_\_\_

**13. Criterios para seleccionar la oferta más favorable:**



De conformidad con el artículo 2.2.1.2.1.4.9 del Decreto 1082 de 2015, “*por tratarse de contratos de prestación de servicios profesionales y de apoyo a la gestión, o para la ejecución de trabajos artísticos que solo pueden encomendarse a determinadas personas naturales, no es necesario que la entidad estatal haya obtenido varias ofertas*”.

#### **14. Análisis del Sector:**

De acuerdo con el artículo 2.2.1.1.1.6.1. del Decreto 1082 de 2015 y la Guía para la Elaboración de Estudios de Sector G-EES-02 de Colombia Compra Eficiente, el análisis del sector en un contrato de prestación de servicios profesionales o de apoyo a la gestión, depende del objeto y de las condiciones de idoneidad y experiencia que llevan a contratar a la persona natural, conforme a lo indicado en la primera parte del presente documento.

#### **Clasificación UNSPSC:**

| <b>Segmento</b> | <b>Familia</b> | <b>Clase</b> | <b>Nombre</b>                  |
|-----------------|----------------|--------------|--------------------------------|
| 80000000        | 80110000       | 80111600     | Servicios de personal temporal |

#### **Sector perteneciente al objeto contractual:**

|                                 |
|---------------------------------|
| <b>SECTOR ECONÓMICO</b>         |
| Sector terciario o de servicios |
| Servicios profesionales         |

En el mercado colombiano existen múltiples profesionales y expertos en diferentes materias que prestan sus servicios a diversas entidades y cuyo objeto obligaciones son similares a las que aquí se pretenden contratar.

El Estado, para cumplir con los fines esenciales establecidos en la norma Superior, necesita celebrar contratos que apoyen e impulsen la consecución de estos; no obstante, es imprescindible garantizar una contratación sin detrimento de los recursos públicos, que además cumplan con el objeto pactado y que los resultados obtenidos sean de calidad.

No obstante, la justificación de la suscripción del contrato y de la determinación de su valor, no surgen de manera automática por el análisis de la planta de personal existente. Por una parte, es posible que aún existiendo funcionarios con tareas afines, sea necesario contratar un prestador de servicios externo.

Por otra parte, las condiciones personales profesionales del contratista (formación, especialidad, experiencia, etc.) pueden justificar una remuneración más significativa que la establecida para los funcionarios con labores afines.



En fin, es también necesario tener en cuenta que el contrato excluye una relación laboral con el contratista, lo que significa que en la comparación de valores la administración debe tener en cuenta el factor prestacional, existente en la vinculación laboral y adicional al salario del empleado, factor inexistente en el contrato de prestación de servicios, en el que la remuneración pactada no comporta complemento alguno. En cuanto a los contratos de prestación de servicios, en particular los profesionales, estos no tienen los mismos parámetros de evaluación de los servicios corrientes cuyas referencias de precios pueden encontrarse en el SICE, como tampoco estadísticas actualizadas.

En los servicios profesionales es necesario hacer una valoración individual dependiendo de múltiples factores particulares, cuya descripción resulta difícil establecer de manera general. En la medida en que la administración acude a estos contratos por la ausencia de personal disponible en la administración contratante o por la necesidad de contar con calidades profesionales particulares del contratista, es necesario analizar las exigencias propias del contrato, que tendrán incidencia directa sobre el valor pactado.

Así pues, los contratos de prestación de servicios, son celebrados para desarrollar actividades relacionadas con la administración o funcionamiento de la entidad. Estos contratos sólo podrán celebrarse con personas naturales cuando dichas actividades no puedan realizarse con personal de planta o requieran conocimientos especializados.

En los contratos de prestación de servicios la forma de determinar el valor de los honorarios, y por ende el valor del mismo, puede darse usando, entre otros, cualquiera alguno de estos criterios: 1. Tablas de honorarios 2. Equivalencia con el salario de un funcionario de planta 3. Estimativo con sondeos de mercado 4. Oferta del contratista.

Ahora, puede tenerse en cuenta las calidades del sujeto contratado, no necesariamente un valor de contrato elevado correspondería a un sobre costo. Pero, según la norma vigente en ningún caso el contratista podrá ganar más que el representante legal de la entidad.

La contratación estatal es un área del derecho que reviste especial importancia, por cuanto a través de ella se invierten recursos públicos en todo el engranaje del Estado mediante obras, servicios o suministros.

A través de los contratos estatales debe buscarse el cumplimiento de los fines estatales, la continua, real y eficiente prestación de los servicios públicos y la efectividad de los derechos e intereses de los administrados. Así las cosas, es importante cuantificar en cada contrato si los bienes, obras o servicios recibidos son proporcionales al dinero entregado al contratista por los mismos, pues de romperse esa ecuación a favor del contratista, lo recibido en exceso puede constituir un detrimento al patrimonio público, generado por una conducta antieconómica e ineficiente de la entidad.

#### **14.1 Idoneidad y experiencia.**

La idoneidad y experiencia de los instructores fue realizada de conformidad con las disposiciones establecidas en la Circular 3-2022-000192 de 09 de noviembre de 2022 del SENA, a través de la cual se imparten directrices y lineamientos para el proceso de contratación de servicios personales en La Entidad.

Específicamente en el Ítem 4.5 del mencionado documento señala: "Comité de Verificación para la contratación de Instructores: cada Centro de Formación debe integrar para la contratación de Instructores del 2023 un "Comité de Verificación", conformado por:



Un (1) delegado del Director Regional  
Un (1) delegado del Subdirector del Centro  
Un (1) Coordinador Académico del área a contratar  
Dos (2) Instructores de planta del área temática de los perfiles a seleccionar.  
Un (1) representante de los aprendices escogido entre sus representantes, quien hará las veces de veedor del proceso.

Del mismo modo, señala el ítem 4.5, entre otros aspectos destacables, que:

Corresponde a este Comité verificar y acreditar el cumplimiento de las directrices impartidas en esta Circular en el respectivo Centro de Formación durante el proceso, y en especial:

- Verificar que las hojas de vida a revisar correspondan a quienes hayan finalizado exitosamente su Inscripción y su estado en el módulo Banco de Instructores 2023 sea "Inscrito".
- Revisar que las hojas de vida a revisar correspondan a una necesidad vigente de contratación del Centro de Formación.
- Verificar el cumplimiento del perfil de cada uno de los Inscritos en relación con la necesidad y el diseño curricular.
- Registrar en el módulo Banco de Instructores el cumplimiento o no (CUMPLE/ NO CUMPLE) del perfil de cada Inscrito dentro de los términos establecidos en el cronograma.
- Revisar las hojas de vida con "CUMPLE" aplicando los criterios de ponderación señalados por la Dirección de Formación Profesional, dejando constancia de esa actuación en el acta.
- Entregar firmado al Subdirector de Centro los resultados de verificación y revisión con copia a la Oficina de Control Interno de Gestión, este documento debe ser integrado como parte de los documentos precontractuales publicados en cada expediente electrónico en el SECOP 11.
- Proyectar las respuestas a las peticiones, quejas, reclamos o tutelas que se presenten, sobre esta etapa de verificación, ponderación y escogencia.
- Las demás anotadas en esta Circular o en otros lineamientos.

En este sentido, desde en el marco del Proceso del Banco de Instructores tanto el Equipo designado por la Subdirección, como el Comité de Verificación realizaron la revisión de las hojas de vida de los aspirantes, a fin de constatar que se ajustaban al perfil requeridos según las necesidades de contratación.

#### **14.2 Estudio de la Oferta.**

La Corte Constitucional, en Sentencia C-614 del 2009, señaló que el ejercicio de funciones permanentes en la Administración Pública debe hacerse con personal de planta y que todo vínculo contractual para el desempeño de funciones permanentes y propias del objeto de la entidad contratante debe ser retirado de la dinámica laboral administrativa, debido a que desdibuja el concepto de contrato estatal, vulnera derechos laborales y el artículo 125 de la Constitución Política que exige el mérito para el ingreso y permanencia al empleo público.

El uso de la modalidad del contrato de prestación de servicios resulta adecuado si se celebra en total observancia a la normativa que la regula, en el marco de la jurisprudencia de las Altas Cortes, pero también es cierto que, a pesar de las múltiples medidas adoptadas en materia de gestión y normativas, persiste el uso de esta modalidad para cumplir funciones de carácter permanente.



Es por ello que en el mercado colombiano existen múltiples profesionales y expertos en diferentes materias que prestan sus servicios a diversas entidades y cuyo objeto y obligaciones son similares a las que aquí se pretende contratar.

De acuerdo con el concepto emitido por la Dirección Jurídica No. 8-2015-027166 de 2015, el SENA está facultado constitucional y legalmente para vincular mediante contrato de prestación de servicios a pensionados, para el desarrollo de proyectos institucionales en cumplimiento de las funciones que le son propias, ajustado a lo expuesto en la Ley 80 de 1993, pues comparte plenamente la argumentación jurídica expresada en los pronunciamientos jurisprudenciales en la cual se podrá adelantar procesos de contratación con personas naturales que hayan adquirido su derecho a pensión y cuando confluyan alguno de los siguiente tres elementos: 1. Un nivel de alta especialización, 2. Unos conocimiento en tecnologías específicas, o 3. Una restricción de la oferta laboral en la región de las calidades requeridas por la entidad.

Sin embargo, una vez analizada la hoja de vida del futuro contratista, frente al objeto contractual, las obligaciones y la necesidad que se pretende satisfacer, la Subdirectora del Centro de comercio y servicios establece que el futuro contratista cumple con los requisitos señalados anteriormente.

#### 14.3 Estudio de la Demanda.

De conformidad con la información suministrada por el Departamento Administrativo de la Función Pública y la Agencia Nacional de Contratación Pública Colombia Compra Eficiente, a 30 de diciembre de 2022, las entidades públicas contaban con 402.370 contratistas prestadores de servicios profesionales, vinculados con entidades del orden nacional y territorial.

Para el presente contrato se tuvo como referente los siguientes contratos históricos de la Entidad, en los que se desarrollaron objetos y honorarios similares:

| No. y año    | Contratista            | Objeto del contrato  | Plazo                    | Valor contrato y forma de pago | Modalidad de selección |
|--------------|------------------------|--|--------------------------|--------------------------------|------------------------|
| 2164166-2021 | Rodrigo olmos castro   | PRESTAR SERVICIOS PERSONALES DE CARÁCTER TEMPORAL PARA PLANEAR Y ORIENTAR LA FORMACIÓN PROFESIONAL INTEGRAL, EN EL AREA DE HOTELERIA Y TURISMO-MESA Y BAR QUE PROGRAME EL CENTRO DE COMERCIO Y SERVICIOS DEL SENA REGIONAL ATLANTICO EN SUS DIFERENTES NIVELES Y MODALIDADES, ATENDIENDO LAS POLÍTICAS INSTITUCIONALES Y LA NORMATIVIDAD VIGENTE | 25-01-2021 al 23-12-2021 | 38.638.828                     | Contratación directa   |
| 2164045-2021 | Waleska Osorio zuchini | PRESTAR SERVICIOS PERSONALES DE CARÁCTER TEMPORAL PARA PLANEAR Y ORIENTAR LA FORMACIÓN PROFESIONAL INTEGRAL, EN EL AREA DE HOTELERIA Y TURISMO-SERVICIOS DE ALOJAMIENTO QUE PROGRAME EL CENTRO DE  | 25-01-2021 al 23-12-2021 | 38.886.513,2                   | Contratación directa   |





|              |                        |   |                          |            |                      |
|--------------|------------------------|---|--------------------------|------------|----------------------|
|              |                        | COMERCIO Y SERVICIOS DEL SENA REGIONAL ATLANTICO EN SUS DIFERENTES NIVELES Y MODALIDADES, ATENDIENDO LAS POLÍTICAS INSTITUCIONALES Y LA NORMATIVIDAD VIGENTE  |                          |            |                      |
| 2164168-2021 | Guillermo arias Arjona | PRESTAR SERVICIOS PERSONALES DE CARÁCTER TEMPORAL PARA PLANEAR Y ORIENTAR LA FORMACIÓN PROFESIONAL INTEGRAL, EN EL AREA INSTITUCIONAL EN LA ENSEÑANZA DE IDIOMAS-IDIOMAS QUE PROGRAME EL CENTRO DE COMERCIO Y SERVICIOS DEL SENA REGIONAL ATLANTICO EN SUS DIFERENTES NIVELES Y MODALIDADES, ATENDIENDO LAS POLÍTICAS INSTITUCIONALES Y LA NORMATIVIDAD VIGENTE | 25-01-2021 al 23-12-2021 | 38.886.513 | Contratación directa |
| 2163954-2021 | Elkis padilla perez    | PRESTAR SERVICIOS PERSONALES DE CARÁCTER TEMPORAL PARA PLANEAR Y ORIENTAR LA FORMACIÓN PROFESIONAL INTEGRAL, EN EL AREA DE HOTELERIA Y TURISMO-COCINA QUE PROGRAME EL CENTRO DE COMERCIO Y SERVICIOS DEL SENA REGIONAL ATLANTICO EN SUS DIFERENTES NIVELES Y MODALIDADES, ATENDIENDO LAS POLÍTICAS INSTITUCIONALES Y LA NORMATIVIDAD VIGENTE                    | 25-01-2021 al 23-12-2021 | 38.886.513 | Contratación directa |

### 15. Recomendación al Ordenador del Gasto:

Que revisada y validada por parte de la Coordinación académica de programas especiales de la Regional Atlántico, con el apoyo del equipo de contratación, la documentación presentada por el futuro contratista en el SIGEP y verificado el cumplimiento de los requisitos de capacidad, idoneidad y/o experiencia requerida para la prestación del servicio y el cubrimiento de la necesidad reportada, se recomienda la contratación al ordenador (a) del gasto, sin que sea necesario haber obtenido previamente varias ofertas, así mismo se verificó el cumplimiento de los topes, alternativas o exoneraciones establecidas en la tabla de honorarios vigente.

Se expide en la ciudad de Barranquilla a los 12 de enero de 2023

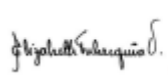
 Firmado digitalmente  
por Elizabeth Tuberquia  
Vanegas

**ELIZABETH TUBERQUIA VANEGAS**  
**SUBDIRECTORA CENTRO COMERCIO Y SERVICIOS REGIONAL ATLANTICO SENA**

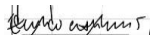
Proyectó: Eduardo Charris Villanueva, profesional g02 CCS 

Revisó: Jhon Peñalosa Angulo, profesional g02 CCS 

Aprobó: Gabis de Jesus Amaya Torres, coordinador académico de programas especiales